TUG

TRAIT D'UNION GŒULZINOIS N°20

AVRIL - MAI - JUIN 2022

GŒULZIN SOLIDAIRE DU PEUPLE UKRAINIEN

BUDGET 2022 : MAÎTRISE MAIS PRUDENCE

RETOUR EN IMAGES SUR TOUS LES ÉVÉNEMENTS

Edito du Maire

Chères Gœulzinoises,
Chers Gœulzinois,
Chers amis,

Alors que 2021 vient de s'achever avec pour beaucoup d'entre nous le sentiment d'une année très particulière liée à la fin (provisoire) de la pandémie, nous espérions toutes et tous que 2022 nous soit plus heureuse, plus libre et surtout plus conviviale et active avec l'amélioration de la situation économique visible sur le territoire des Hauts de France et de Douaisis Agglo.

Mais la guerre est à nouveau à nos portes, me faisant craindre pour les plus fragiles d'entre nous, des conséquences économiques graves. J'espère vivement que la diplomatie permettra des négociations ramenant la paix rapidement. Souvent depuis 2014, j'ai souligné lors des commémorations et notamment des « 11 novembre » devant notre monument aux morts, la fragilité de la paix, y compris sur notre continent européen. J'aurais préféré ne pas avoir raison.

C'est une guerre et une crise qui devraient laisser des cicatrices pendant longtemps et poser d'immenses défis à l'échelle non seulement européenne mais sûrement mondiale.

Au cours du 1er trimestre de chaque année, les élus des 35000 communes travaillent de concert à l'élaboration du budget primitif.
L'édition 2022 ne déroge pas à cette règle. Les résultats de clôture du budget 2021 de Gœulzin reflètent notre volonté et notre détermination de maîtriser nos dépenses et d'augmenter nos recettes pour réaliser nos différents investissements. En témoignent les chiffres que vous trouverez, comme l'exige la loi, désormais chaque année dans une note de présentation synthétique retraçant les informations financières essentielles du compte administratif 2021 et du budget primitif 2022. Cette note permettra à tous les citoyens d'en saisir les enjeux. (Mise en ligne sur le site mairie-goeulzin.fr dans le délai d'un mois à compter de l'adoption des comptes présentés au conseil municipal du 24 mars 2022).

Travaux 2021 : Près d'un million deux cents mille euros (1 200 000 € TTC réglés)

Malgré les contraintes sanitaires et les difficultés d'approvisionnement en matériaux, l'année 2021 aura été une année bien remplie. Elle a vu de grands chantiers s'achever comme ceux de la restauration extérieure de l'église Saint Jacques le Majeur, de la rénovation et l'extension du cimetière, de l'installation de notre système de vidéo-protection sur tout le territoire communal.

Près d'un million deux cents mille euros (1 200 000,00 € TTC réglés). Il est primordial que tous ces projets décidés par le conseil municipal aboutissent pour l'avenir de notre commune, le bien-être et le bien vivre ensemble à Gœulzin. Je suis resté particulièrement attentif et déterminé pour mener à bien ces projets importants depuis 3 ans comme je le resterai pour ceux que nous étudions actuellement. (la sécurisation de la route d'Oisy, l'effacement des réseaux aériens et la réfection de nos routes qui totalisent un budget de près de 9 000 000€ ttc présenté à une majorité des conseillers réunis le 17 mars).

Cette année 2022 verra une pause dans les investissements structurants. Ces projets requièrent beaucoup de temps principalement dû aux longueurs des procédures administratives mais également des montages financiers qui se complexifient.
Mais pas seulement.

En effet, l'approche des élections tant présidentielles que législatives semble dispenser les candidats de toute réflexion sur l'état des finances de la France. Au lendemain des résultats, le réveil risque d'être brutal.

A l'inverse des 2 dernières années avec notamment la suppression de la taxe d'habitation, 2022, année des élections, ne comporte aucune réforme d'envergure pour les collectivités territoriales.

Mais, par prudence, après cette pandémie et depuis quelques jours cette guerre aux portes de l'union européenne, il convient, avant de signer des marchés conséquents, d'attendre la prochaine loi de programmation des finances publiques en fin d'année pour savoir si les collectivités territoriales seront ou non associées au redressement des comptes publics.

N'oublions pas que ce fut le cas en avril 2014 quand juste après la publication des élections municipales, on a vu les dotations de l'Etat, principales ressources versées aux communes, fondre de plus de 34% sur la durée de ce mandat comme à Gœulzin.

Les scrutins des présidentielles et législatives se dérouleront dans la salle du Cadran Solaire de 8 heures à 19 heures

Dans un tout autre registre, l'année 2022 sera chargée aussi par les différentes opérations électorales ; élections présidentielles les 10 & 24 avril prochains et législatives les 12 & 19 juin.

Même fortement perturbées par les évènements actuels, ces élections se maintiennent et seront déterminantes pour l'avenir de notre pays. Nous avons besoin plus que jamais d'expression démocratique, aussi je vous invite à venir nombreux pour participer à ces élections présidentielles du mois d'avril et législatives du mois de Juin 2022.

Enfin, à l'arrivée des beaux jours et des travaux de bricolage, de tonte, de jardinage et d'élagage, je vous invite à faire preuve de civilité en respectant les horaires d'utilisation des engins à moteur (tondeuses taille-haies, scies…). Ceci pour le bien-être de tous.

Mais en attendant ces travaux de jardinage, protégez-vous et continuez à respecter le plus souvent possible les gestes barrières, et surtout, portez-vous bien.

Bien amicalement,

Le Maire
Francis Fustin

Tribune libre

Chers Goeulzinoises,
chers Goeulzinois,

Plusieurs constats en ce début d'année :

La régression de la pandémie Covid a déjà coûté très cher en soutiens et aides d'un État largement endetté.

La guerre en Ukraine entraînera des restrictions budgétaires et des efforts complémentaires seront demandés aux citoyens …Une situation qui nécessitera donc la limitation des investissements et des dépenses.

Restons donc vigilants sur des projets inadaptés, votés par nos élus, entraînant à court terme des charges énormes répercutées inéluctablement sur nos impôts .

Le nouveau boulodrome installé sur la zone du Luc, qui était censé accueillir très bientôt les championnats du monde doit être chauffé à 14° toute l'année… En cette période de rareté et de coûts exorbitants de l'énergie, alors que certaines communes se sont dotées depuis un certain temps de ce type d'équipement (mais à taille humaine), il est proposé aux habitants des villages ruraux de se déplacer vers un espace surdimensionné et d'y payer un droit entrée pour leur loisir… où retrouve-t-on les actions sportives et de développement culturel de proximité favorisant le lien social?

Dénis LAMY
Luigi SECCI
Monique LECQ

Tribune ouverte à la liste minoritaire. Article 25 du Règlement intérieur du conseil municipal, délibération votée le 23 mai 2020. Tribune Tribune recue le 5 avril 2022

SOLIDARITÉ

Gœulzin solidaire du peuple Ukrainien

Gœulzin et les gœulzinois solidaires.

Le 24 février 2022, ce qui semblait inimaginable encore quelques heures auparavant s'est produit : peu avant 6h du matin, la Russie lance son invasion d'un pays frontalier : l'Ukraine.

Le 10 mars dernier, la Municipalité a lancé un appel aux dons : les gœulzinois qui le souhaitent peuvent déposer nourritures, médicaments ou produits d'hygiène en Mairie. Les enfants de l'école peuvent également apporter ces dons en classe. Comme nous pouvions nous y attendre, la réponse des Gœulzinois ne s'est pas faite attendre : dès le lendemain, les premiers dons arrivaient.

Il nous fallait aussi trouver le moyen d'acheminer ces vivres et ces produits de première nécessité jusqu'au plus près de ceux qui en ont tant besoin : le peuple Ukrainien. Deux possibilités fiables se sont présentées. La première initiative est celle du député de notre circonscription, Monsieur Dimitri Houbron, qui, par le biais de l'association Ati Bordeaux, a organisé une collecte de dons quelques jours plus tôt. Celle-ci se poursuit à l'heure où nous écrivons ces lignes et plusieurs convois sont arrivés jusqu'à la frontière entre la Pologne et l'Ukraine.
L'autre collecte à laquelle nous avons déposé les dons des gœulzinois est celle de Douaisis Agglo. Notre intercommunalité rassemble les dons des 35 communes de l'agglomération. Le 27 mars, un premier camion est parti, avec à son bord 27 palettes de denrées qui ont été livrées 3 jours plus tard à Poznan en Pologne. Elles ont été réceptionnées par Caristas Pologne (équivalent du Secours Catholique) qui se charge de les distribuer aux réfugiés, mais aussi de les transporter jusque dans les villes ukrainiennes bombardées.

La générosité et la solidarité des gœulzinois ne s'arrêtent pas là. Lors de notre appel aux dons, nous appelions aussi les personnes en mesure d'héberger des réfugiés à se faire connaître. Les coordonnées des personnes volontaires ont été transmises aux services de l'Etat, qui organisent l'arrivée des réfugiés ukrainiens. Fin mars, une première famille est arrivée dans notre village. Une petite fille ukrainienne a rejoint l'école. Pour lui souhaiter la bienvenue et lui apporter réconfort, les élèves de maternelle avaient préparé une fresque aux couleurs de l'Ukraine. Depuis, 3 familles ukrainiennes ont été accueillies par des familles de Gœulzin. N'hésitez pas à contacter le secrétariat de la mairie pour leur apporter toute l'aide qu'ils attendent de nous.

Enfin, lors du conseil municipal de 25 mars, pour faire suite à un appel lancé par l'association des maires de France, les élus ont voté à l'unanimité l'octroi d'une subvention de 300 euros au Secours Populaire, acteur impliqué dans l'aide aux réfugiés.

En 2022 l'Europe se rappelle les heures les plus sombres de son histoire, avec une guerre à sa porte. A son niveau, notre commune apporte son soutien au peuple Ukrainien, en espérant que celui-ci retrouve la paix et la sécurité le plus tôt possible.

FINANCES

Budget 2022 : maîtrise mais prudence

L'exercice 2021 a été marqué par la réalisation d'un important programme d'investissements (1 158 005,45€ TTC). Depuis 2014, ce sont 3 431 684€ TTC qui ont été investis, avec pour chaque projet, le souci d'aller chercher le maximum de subventions possibles chez les partenaires (62% tous projets confondus).

L'exercice 2022 s'annonce prudent. Non pas par manque d'ambition mais par précaution lié aux incertitudes sur plusieurs points sur lesquels nous nous devons d'être vigilant :
•L'Incertitude sur la redistribution des dotations de l'Etat. Pour rappel en 2014, quelques jours après les élections municipales, l'Etat annonçait une baisse des dotations reversées aux communes de près de 34%.
•La flambée des prix des énergies, bien que notre micro-centrale hydroélectrique, qui produit l'électricité nécessaire à notre éclairage public et nos bâtiments communaux, nous permet d'être beaucoup moins impactés que d'autres communes (chute de 69% du budget annuel des consommations d'électricité entre 2019 et 2021).
•La hausse des prix des matériaux difficilement maîtrisable sur de longs chantiers.

Les taux d'imposition restent inchangés.

Comme depuis 8 ans, les recettes sont établies sur les même taux dimpostion communaux. Le conseil municipal, réuni le 25 mars dernier, a voté la reconduction en 2022 des taux d'imposition. Aucune augmentation de la part communale de la taxe foncière.

DEPENSES DE FONCTONNEMENT 2022

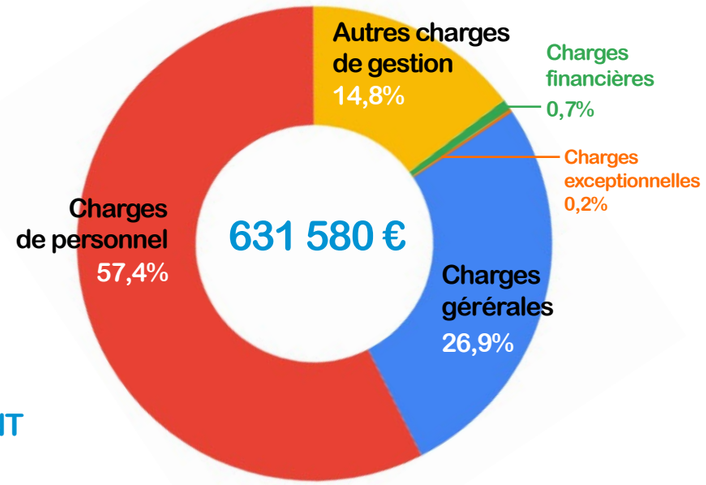

DEPENSES D'INVESTISSEMENT 2022

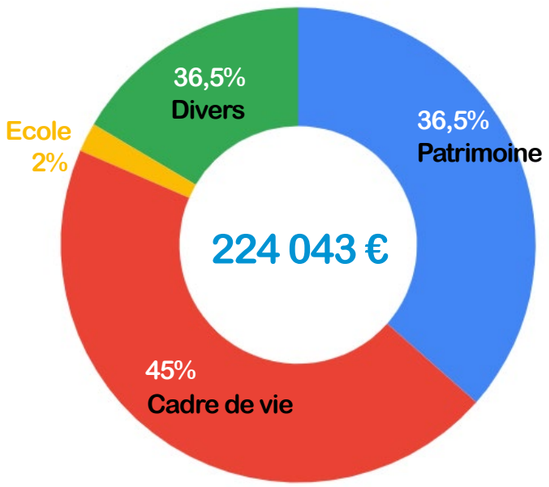

3 431 684 € investis depuis 2014

TOP 5 INVESTISSEMENTS 2014 -2022

ÉGLISE 892 647 €
BÂTIMENTS ROUTES 682 744 €
CIMETIÈRE 498 592 €
ÉCOLE 327 048 €
VIDEOPROTECTION 81 734 €

VIE DE LA COMMUNE

Retour en images

28 janvier

Un atelier numérique pour maitriser l'outil informatique

Pour la deuxième année, une session de 10 séances est proposée par le SIRA pour apprendre à utiliser l'outil informatique.
Devenu presque indispensable dans la vie de tous les jours (pour les démarches administratives par exemple) Internet est encore difficile à appréhender pour certaines personnes.

Chaque vendredi matin depuis quelques semaines, une dizaine de gœulzinois participent aux ateliers numériques dirigés par l'animateur Julien, en mairie. Apprendre à utiliser un ordinateur, naviguer sur Internet, créer et gérer une adresse mail... Le numérique n'aura bientôt plus de secret pour les participants.

Vous êtes intéressés pour suivre une prochaine session des ateliers numériques ? Contactez le SIRA au 03 27 89 51 74

31 janvier

Un reportage télé à Gœulzin

Une équipe de la chaîne de télévision régionale Wéo était à Gœulzin dans le cadre de l'émission "Merci pour l'accueil". Anouck, la présentatrice de l'émission, a choisi de consacrer 12 minutes d'antenne à notre village pour mettre en avant les atouts de celui-ci.

1er village de France en autoconsommation électrique, la micro-centrale a inévitablement suscité son intérêt, tout comme les récents investissements, le patrimoine, le cadre de vie, sans oublier une particularité remarquable : le Golf Éducatif du Marais.

Si vous l'avez manquée, l'émission est à découvrir sur le site internet de Wéo en tapant le lien suivant : https://urlz.fr/hR2t

7 > 12 février

Les vacances au centre de loisirs

Le premier centre de loisirs de 2022 a commencé par des vacances d'hiver très sportives. En effet, les 40 enfants du centre de loisirs ont pu se défier sur des jeux olympiques inédits.

Après une belle cérémonie d'ouverture avec toutes leurs créations artistiques, les enfants ont participé à des parcours extérieurs en patins à roulettes. Merci à "Comme sur des roulettes" pour le prêt de matériel et l'animation.

Les enfants ont bien mérité leurs délicieuses médailles sucrées ! La descente aux flambeaux se termine en musique avec l'APEPAC et Nathan Couture pour un concert privé en plein air.

Merci aux animatrices Flora, Tiffany, Manon et Agnès sous la direction d'Aurélie Pouille pour leur énergie et leurs idées créatives ainsi qu'aux agents communaux pour leur aide et leur disponibilité pendant les vacances scolaires.

Et pour fêter l'arrivée du printemps, "Gœulzin sera dans le pré " du 11 au 15 avril 2022. Au programme : création sur le thème de Pâques, course d'orientation au bois de Lewarde et jeux d'escalade chez Hapik Noyelles Godault.

Recrutement pour l'ALSH d'été

Enfin, pour les jeunes gœulzinoises et gœulzinois qui souhaiteraient faire partie de l'équipe d'animation pour le centre de loisirs de juillet, vous pouvez dès à présent déposer vos candidatures en mairie, ou par email : aolivier@mairie-goeulzin.fr
Les profils titulaires du BAFA ou en cours de passage sont à privilégier.

18 février

Eunice a secoué les Hauts-de-France

La tempête Eunice qui a frappé le Nord de la France le vendredi 18 février a laissé quelques traces à Gœulzin.
Des tuiles envolées, quelques cabanes arrachées, ainsi que des pans de mur tombés parmi les maisons en cours de construction dans la nouvelle résidence du Clos du Val de Sensée (rue de Douai).
Bien heureusement, ces quelques heures de vents très violents n'ont pas fait de blessé.

VIE DE LA COMMUNE Retour en images

20 février
Concert d'Oliver Lord

Un vent d'enthousiasme a soufflé en ce dimanche après-midi sur Gœulzin, dans la salle du cadran solaire. Oliver Lord a emporté le public avec ses compositions et ses reprises.
Chanteur, auteur-compositeur, Oliver a participé à The Voice, à plusieurs comédies musicales et prêté sa voix pour des dessins-animés.

Le Grand Nord était aussi à l'honneur avec Nathan Couture, chanteur et compositeur Gœulzino-canadien, qui a présenté en exclusivité ses derniers titres. L'album arrive dans quelques semaines. Merci aux deux talentueux artistes ainsi qu'à l'association gœulzinoise APEPAC pour l'organisation de ce concert.

1er mars
Plantation d'un verger de maraude

Un verger de maraude est un espace vert public sur lequel sont plantés des arbres fruitiers et dont la récolte est accessible à tous. On y cueillera par exemple des pommes, des poires, des prunes ou encore des cerises.

Nos élèves de CM1 et CM2, accompagnés de Jean-Luc Hallé, vice-président de Douaisis Agglo, Guy Sorel, conseiller municipal délégué, et des habitants de Gœulzin et Cantin, ont planté 34 arbres. Uniquement des essences locales. Trois parcours de découvertes seront mis en place : gustatif, paysager et mellifère. Bravo à tous les participants. Il leur reste maintenant à faire preuve de patience avant de récolter les fruits de leur travail ! Cette initiative était portée par Douaisis Agglo et les élèves du Lycée Biotech Douai / Wagnonville

6 mars
Une marche contre le cancer

Le mois de mars est placé sous le signe de la lutte contre le cancer colorectal. A cette occasion, Thierry Delcourt, habitant à Gœulzin, a sollicité la Municipalité pour l'organisation d'un événement caritatif. (cf. TUG n°19)

Ce fut une belle matinée de sport et de solidarité avec cette marche contre le cancer qui a réuni 130 participants ce dimanche 6 mars. 448€ collectés au profit de l'association "Après cancers". La Plateforme Santé Douaisis était aussi présente pour informer sur ses activités.

Deux parcours étaient proposés : le premier de 6 km, et le second de 11 km, allant jusque Lambres-lez-Douai et traversant notamment Courchelettes et le bois Lamy. Cette marche s'est déroulée sous un grand soleil, en famille et entre amis, dans une ambiance conviviale, merci à toutes et tous d'avoir partagé ensemble ce moment.

8 mars
Un don pour l'APE

L'Association des parents d'élèves de l'école Mireille du Nord a reçu un don de la part de Dimitri Houbron, Député de notre circonscription, pour l'acquisition d'un capteur CO2. L'APE complètera le dispositif avec l'achat d'un second équipement similaire.

Avec l'allègement du protocole sanitaire et l'arrêt du port du masque dans les classes, les capteurs de CO2 permettront de mesurer la concentration de dioxyde de carbone dans l'air et d'indiquer quand il convient d'aérer la pièce afin de freiner la propagation éventuelle du Covid-19.

En 2020, la Municipalité avait équipé l'école d'un appareil de désinfection de l'air ambiant dans les classes.

12 mars
La marche aux étoiles

La paroisse Sainte-Claire de Sensée organisait une marche nocturne de 6 km aller-retour entre les églises de Férin et Gœulzin. La centaine de participants a partagé un moment de prière au sein de notre église Saint-Jacques de Majeur. L'occasion pour l'archevêque, Monseigneur Vincent Dollmann, de voir le beau travail de restauration effectué sur l'édifice.

Dans ce contexte de guerre en Ukraine, les marcheurs ont suivi des étoiles jaune et bleue, en solidarité avec le peuple ukrainien.

VIE DE LA COMMUNE

Retour en images

19 mars
Commémoration des accords d'Évian

Ce samedi 19 mars marque le 60e anniversaire des accords d'Évian. C'est la journée nationale du souvenir et du recueillement à la mémoire des victimes de la guerre d'Algérie et des combats au Maroc et en Tunisie.

Les membres de l'association des anciens combattants, les élus et habitants se sont réunis, place du Souvenir, devant le monument aux morts. Les pensées étaient aussi tournées vers le peuple Ukrainien.

L'association des anciens combattants a pour objet, sans distinction de religion ou de philosophie, de défendre les intérêts matériels et moraux des anciens Combattants et victimes de guerre et de perpétuer le souvenir des campagnes et faits d'armes des Anciens Combattants.

A noter l'arrivée d'un nouveau membre dans l'association : Florian, jeune retraité de l'Armée française. Il a connu plusieurs théatres d'opérations ces dernières années, avec pour spécialité le déminage. Bienvenue à lui.

20 mars
Concours de pêche

Ce dimanche 20 mars, pour le 1er concours de pêche de la saison, les 15 participants se sont plutôt bien débrouillés. Au Marais de Gœulzin, malgré le froid du matin, les pêcheurs de l'Association "la Gœulzinoise" ont sorti plus de 5 kg de gardons. Bravo à eux et félicitations au vainqueur David Thery - 859g

Prochain concours : 10 avril 2022
Inscription du 28 mars au 8 avril
au 06 82 50 54 88

20 mars
Le Nettoyage éco-citoyen

Ce rendez-vous est devenu un événement incontournable des amoureux de la Nature et de notre village. En partant de la Mairie, dans une ambiance conviviale, la quarantaine d'enfants, parents et amis ont collecté les déchets dans les rues du village, puis dans les chemins de promenade, aux abords de la Petite Sensée, etc. L'occasion de joindre l'utile à l'agréable.
Tous les déchets collectés ont été triés afin que les produits recyclables (bouteilles de verre, cannettes aluminium, bouteilles en plastique, emballages en carton) puissent avoir une seconde vie.

On s'est bien amusé à ramasser tous ces déchets, mais on s'amuserait encore plus si tout le monde évitait de les jeter dans la nature. Merci à tous les participants de ce 7e nettoyage eco-citoyen à Gœulzin et rendez-vous à l'automne prochain.

20 mars
Concert de Samuel Leroy

Fidèle à ses habitudes, l'association APEPAC organisait une nouvelle fois un concert de grande qualité avec Samuel Leroy à la guitare et au chant. Cet amoureux de chansons françaises et de littérature était accompagné d'Éric Prado au piano. Le public a eu droit à un subtile mélange de chansons et de textes de grands auteurs de la littérature française.

ON RÉPOND À VOS QUESTIONS

La fête des voisins, comment ça marche ?

La fête des voisins est programmée le 20 mai.

Après 2 ans d'absence pour cause de crise sanitaire, la fête des voisins est de retour. Ce moment d'échange et de partage entre voisins est prévu le 20 mai.

A cette occasion, si vous souhaitez organiser un événement rassemblant votre voisinage, la mairie peut vous aider. Des tables et bancs en bois ainsi que des chaises peuvent être prêtés. Les quantités étant limitées, il est demandé aux personnes intéressées de contacter la mairie dès que possible. Le matériel sera réparti en fonction des demandes.
Le service technique de la mairie se chargera de la livraison chez l'organisateur. Il est bien évidemment demandé de restituer ce mobilier dans le même état fonctionnel et de propreté que celui dans lequel vous l'aurez réceptionné.

La fête des voisins peut être organisée soit sur le domaine privé (un jardin par exemple) soit sur le domaine public, en effectuant une demande en mairie. L'emplacement doit être sécurisé. On ne vas pas s'installer au milieu de la route par exemple.

Cette fête des voisins est un événement festif et convivial. Il ne faut cépendant pas oublier le respect d'autrui en évitant tout tapage nocturne.

Ma carte nationale d'identité est périmée. Puis-je voyager ?

Depuis une loi du 2 janvier 2014, le législateur a rallongé la durée de validité de la carte nationale d'identité pour une durée de 5 ans. Si par exemple elle a été émise le 1 mars 2010, vous pouvez continuer à l'utiliser dans vos démarches jusqu'en mars 2025.

Voyager partout ?
Non ! Car certains pays ne l'autorisent pas, comme certains pays de l'Union Européenne que sont la Belgique, la Norvège et la Lituanie. Avant de partir, vérifiez bien.
Si vous changez d'adresse, il faut renouveler votre C.N.I.

SÉCURITÉ

Rue d'Oisy : faisons le point

Après quelques aménagements déjà réalisés (remise en peinture de tous les passages piétons ainsi que les lignes de stop là où cela s'avérait nécessaire, installation de barrières et de plaques de béton dans le virage dangereux pour sécuriser les trottoirs), depuis peu nous avons sécurisé le trottoir au croisement dit de « la Forge » (croisement de la rue d'Oisy avec la sortie du Val Fleuri et la rue Charles Lefèbvre) avec des barrières. Les bouches d'égouts abimées ont également été refaites afin d'atténuer les nuisances sonores causées par des trous en formation.
Pour faire ralentir les véhicules sur cette route très fréquentée, une réunion a eu lieu sur place avec les services du Département et les représentants du collectif de riverain de la rue d'Oisy et Molinel (CROM). Il en est ressorti que l'installation d'écluses doubles était de loin la meilleure solution. La mairie a donc lancé une étude pour éventuellement installer ce type de dispositif, tout en sachant qu'une demande de subvention sera demandée au Département. Plusieurs entreprises vont faire des propositions d'implantation et de devis. Tout cela est le fruit d'un travail collaboratif entre la commission travaux, le Département et CROM.

ÉGLISE

La porte refaite à l'identique

Avant la création du parvis de notre église et l'aménagement en juin 2022 d'une rampe d'accès pour les personnes à mobilité réduite, voici la porte refaite comme à l'origine, avec les ferrures récupérées et renforcées et dotée d'une serrure de sécurité.

La double porte dans le sas d'entrée a été retirée. En effet, elle aurait gêné la mise en place d'une rampe portable et amovible (10kg), qui sera entreposée dans l'église, et permettra si besoin l'accès des fauteuils-PMR à l'intérieur de la nef.

LES BRÈVES DU TUG

Élections présidentielles et législatives

N'oubliez de donner votre procuration si pour l'une ou l'autre de ces élections, vous avez prévu de vous absenter de Gœulzin. Alors pourquoi ne pas confier votre vote à une personne de confiance ?
Vous pouvez effectuer une demande de vote par procuration jusque la vieille du scrutin, d'abord en ligne sur www.maprocuration.gouv.fr puis en vous rendant à la gendarmerie ou au commissariat.

Vidéo protection : déjà 4 affaires résolues

Installée voici quelques semaines, notre système a permis à la gendarmerie de résoudre 4 affaires pour lesquelles les contre-venants ne s'étaient pas fait connaître : un accident avec dommages sur une maison particulière rue d'Oisy la nuit du 16 janvier ; un dépôt sauvage sur la route menant au Lac de Cantin le 7 février ; la détérioration d'un coffret électrique au stade la nuit du 28 février ; un vol de matériel rue d'Oisy la nuit du 29 mars en cours de traitement par les gendarmes et une affaire en cours avec la police nationale de Lille en février.

ÉCOLE

Après 2 années "Covid" on retrouve les sourires

Mardi 2 mars : jour de carnaval à l'école.

Les 2 dernières années scolaires n'ont pas été simples pour les enfants de l'école ainsi que pour l'équipe enseignante et le personnel aidant. Le protocole sanitaire rigoureusement appliqué a permis de limiter les contaminations et les fermetures de classes, mais le quotidien à l'école en était fortement impacté : port du masque, distanciation et surtout interdiction de faire venir, au sein de l'école, des intervenants extérieurs. Les festivités de fin d'année ont également été réduites au minimum.

Bien que la pandémie soit encore présente, le protocole sanitaire a été allégé depuis février. Ce retour à la vie scolaire quasi-normale permet de renouer avec les temps forts et festifs. Les enfants ont envie de rattraper le temps perdu et les événements au sein de l'école sont nombreux.

Mardi 2 mars, c'était le carnaval à l'école. Une journée déguisée pour tous les élèves. Les enfants avaient enfin troqué leur masque anti-covid pour de vrais masques, beaucoup plus festifs ceux-là. Les crêpes étaient évidemment de la partie. Et dans les classes de maternelle, des parents sont venus participer à des jeux de société. *"Une première depuis deux ans … ça c'est un bonheur"*, nous confie la directrice, madame Kubala.

Quelques jours plus tard, les enfants des 5 classes de l'école ont eu la joie d'accueillir Sophie Faidherbe et son "Arbre à lire". un moment magique où le temps s'arrête pour laisser place à l'imagination! Une artiste passionnée et passionnante! Une bienveillance exemplaire avec les élèves ! Ils sont tous repartis avec des étoiles.

Dans le jardin, un gros travail a été fait en partenariat avec la Municipalité et le Centre Socioculturel de l'Ostrevent et la Sensée (SIRA).

Philippe et Frédéric , agents communaux, ont aménagé le terrain qui a permis d'accueillir 4 carrés potager offerts par le SIRA. Ils ont décaissé quelques dalles de gomme et scié les grillages qui étaient dessous. Le SIRA a également fournit des plants, un récupérateur d'eau, une brouette, de l'outillage pour les élèves et une intervention pour la classe de CP-CE2. Le Printemps est arrivé et nos jeunes jardiniers auront tout loisir de voir pousser jour après jour leurs plants. Cet été, notre école sera remplie de fleurs, fruits et légumes pour ravir tous les sens de nos élèves !

L'arbre à lire de Sophie Feidherbe.

La fin d'année scolaire s'annonce également pleine d'événements et d'animations pour les élèves. Ils participeront au TransVal de Sensée, une marche entre Gœulzin et Hamel en empruntant des chemins pédestres.

Les élèves de primaire recevront la visite de l'adjudant Sartigny de la Gendarmerie d'Arleux. Ensemble, ils échangeront sur la thématique du harcèlement à l'école et les dangers de l'Internet.

Enfin, si le protocole sanitaire ne se durcit pas d'ici là, la fête de l'école devrait faire son grand retour sous sa forme traditionnelle : danses, chants et remises de livres pourront se faire en présence des familles. Elle se fera le samedi 18 juin.

Concours Manga

Voyant l'intérêt qui était porté au graphisme des mangas, Mme Derveaux et Mme Kubala ont lancé un défi aux élèves de CM1 CM2 : créer une planche manga sur le thème de l'école. Ce qui a permis de développer les compétences en arts, en partant des motivations des élèves ! Deux critères de réussite ont retenu l'attention des enseignantes : le thème et la spécificité du graphisme manga ! La motivation était au rendez-vous pour gagner deux beaux mangas venant tout droit du Furet du Nord de Douai. Bravo aux 2 lauréats Victorine et Suzon

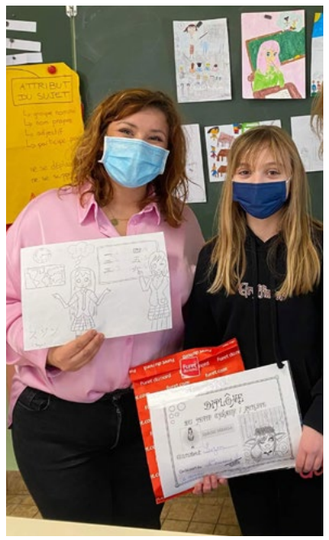

ÉVÉNEMENT

Le Festival des possibles revient le 2 juillet

Réservez dès à présent votre samedi 2 juillet pour participer au 2e Festival des possibles.

Après une première édition qui a rencontré un franc succès, les Jeun's Goeulz seront de retour avec la 2e édition du Festival des possibles. Si vous avez raté la première édition en juillet 2021, il s'agit d'un événement se déroulant sur une journée, ayant pour thème du développement durable. Cette journée est rythmée par les animations, ateliers, concerts, restauration, le tout dans une ambiance festive et conviviale au stade de football de Gœulzin. L'événement est organisé par la junior association Jeun's Goeulz, composée de 5 jeunes gœulzinois : Léa, Elisa, Loredana, Martin et Maurand. Ils sont aidés dans l'organisation de cet événement par Amélie Poutrain, référente jeunesse au sein de centre socio-culturel de l'Ostrevent et la Sensée (SIRA). Les parents des jeunes sont aussi bénévoles pour prêter mains fortes.
En plus de la mise à disposition du terrain, la Mairie apporte son soutien technique dans la préparation de la journée. Et pour aider financièrement l'association, une subvention a été votée lors du conseil municipal du 25 mars dernier.

Une 2e édition enrichie de nouvelles animations

Le samedi 2 juillet prochain, le Festival des possibles revient avec la même ambition que l'année dernière : vous faire passer un beau moment autour du thème du développement durable. La sauvegarde de l'environnement est devenue un enjeu majeur, et la jeune génération, représentée par les Jeun's Goeulz, a pris le problème à bras le corps : tout est pensé dans le respect de l'environnement. Par exemple, les planches de fromages et de charcuteries qui vous seront proposées sont élaborées à base de produits locaux. Lesdites planches ont été réalisées en bois de récupération. Comme l'an dernier, les vélos à smoothies seront de la partie. Il s'agit de pédaler pour mixer les fruits (locaux également) avant de déguster son délicieux jus de fruits fait soi-même. L'arbre à Lire, les jeux anciens, le yoga pour enfants et le stand de massage assis seront de retour.

Au rayon des nouveautés, sans trop en dévoiler, nous pouvons déjà vous annoncer la présence de la Ressourcerie (atelier créatif et mobilier restauré), la clinique du vélo. La musique sera aussi à l'honneur avec le concert d'une jeune chanteuse prénommée Maïa. Pour le reste, il faudra venir le découvrir le 2 juillet à partir de 11h au stade de Gœulzin (au bout de la rue du Marais, face au golf).

INITIATIVE

Jardins partagés

Guy Sorel, conseiller municipal... et jardinier.

Vous avez toujours rêvé de faire pousser vos légumes mais votre terrain est trop petit pour y faire votre potager ? Ou c'est peut-être le trampoline des enfants qui prend trop de place ? Vous hésitez à vous lancer seul dans le jardinage ? Les jardins partagés sont la solution.

Début 2021 dans le TUG n°16, nous vous demandions si la création de jardins partagés pouvait vous intéresser. Nous avions alors reçu peu de réponses mais Guy Sorel, conseiller municipal délégué, n'a pas abandonné l'idée et a même peaufiné la question.

Un jardin partagé, qu'est ce que c'est ? Un espace créé et entretenu par les habitants du village. Un espace où chacun peut disposer d'une parcelle, ou un jardin en commun, ou chacun peut s'investir autant qu'il le souhaite, en fonction de ses disponibilités. Il a pour vocation la production de légumes, fruits, plantes aromatiques et médicinales, fleurs, etc. Il sera géré par une association, dont les utilisateurs seront membres.

Ce terrain de 600m², mis à disposition par Madame Lucas et accessible par la voyette au bout de la rue du 8 mai, sera aussi un lieu qui permettra de partager des moments de convivialité. Les jardiniers aguerris apporteront le conseil et transmettront leur passion aux débutants. Les novices découvriront le plaisir de faire pousser leur propres radis, tomates, salades et autres fruits de leur travail et de la terre. Bref, ce sera un lieu favorisant l'entraide et le contact avec de nouvelles personnes.

Pour plus d'informations, contactez Guy Sorel, conseiller municipal délégué.
gsorel@mairie-goeulzin.fr

TRAIT D'UNION GŒULZINOIS

Publication de la Mairie de Gœulzin, rue Marteloy 59169 Gœulzin
Tél. 03 27 89 62 39 - Mail : secretariat@mairie-goeulzin.fr Gratuit, imprimé à 525 ex.
Directeur de la publication : Francis FUSTIN - Directeur de la rédaction : Raphaël MATHIEU
Ont également participé : Vincent WANTIER - Amélie OLIVIER - Sabine PAINTIAUX - Guy SOREL - Nadine MERCIER - Gaëlle DUDZINSKI - Photographies : Raphaël MATHIEU - Ecole Mireille du Nord - SIRA
Mise en page : Mairie de Gœulzin - Impression : Mairie de Gœulzin

ENTREPRISE

Le Brocan'Fleurs

Frédérique Dubrulle.

Une passion née bien souvent dès la petite enfance. C'est aussi le cas de Frédérique Dubrulle. La jeune femme originaire de Oignies en a même deux : les fleurs et la décoration. "*Depuis toute petite je traîne chez les brocanteurs,* nous explique Frédérique. *J'aime la fleur, j'aime la déco, alors j'ai voulu mêler les 2 passions*"

Avant de créer son auto-entreprise "*Le Brocan'Fleurs*" il y a quelques jours à peine, Frédérique a fait ses armes en tant que fleuriste chez divers artisans et grandes enseignes. Après 8 années d'expérience du métier, Frédérique souhaite aller plus loin et nous explique son concept : C'est simple, je souhaite mixer les fleurs avec l'esprit brocante, c'est pourquoi je propose mes services pour fleurir tous les événements de votre vie. Mais aussi pour retaper vos meubles et leur donner une seconde jeunesse. Pour les mariages, baptêmes, réceptions, funérailles, Frédérique personnalisera la décoration florale selon vos souhaits.

En plus des prestations événementielles, vous pourrez retrouver Frédérique sur les marchés pour la vente de fleurs fraîches, de fleurs coupées, de fleurs séchées (par exemple des couronnes personnalisables avec le nom de la personne). des plantes, des plants de légumes, etc. Elle sera présente chaque 1er dimanche du mois au marché de Férin et chaque dimanche sur celui de Cuincy. Vous retrouverez aussi ses fleurs certains vendredis après-midi, place du Souvenir à Gœulzin.

Et la brocante dans tout ça ? Elle se fera dans un premier temps en ligne, via Facebook et les sites de petites annonces.

"*Je déniche des objets déco, hors du commun, je les restaure et parfois même je les détourne de leur utilisation première. J'ai par exemple transformé de vieux tiroirs en magnifiques jardinières*". Le rêve ultime de Frédérique, ou plutôt son objectif, c'est d'ouvrir un point de vente physique, dans l'esprit "*cabinet de curiosité*". On y trouvera des objets qui sortent du lot. Miroirs, cadres, services à café vintage, meuble en rotin, objets insolites et vintage.

Contact :
Facebook : @LeBrocanFleurs
Instagram :@LeBrocanFleurs
06 24 94 19 63
lebrocanfleurs@gmail.com

ENTREPRISE

Sébastien, peintre décorateur

Sébastien Fouquemberg.

Sébastien Fouquemberg et son épouse son arrivés dans notre village en 2020. A seulement 48 ans, il a déjà 31 ans d'expérience en tant que peintre décorateur. Il faut dire qu'il a été initié très tôt par son papa, qui était lui aussi à la tête d'une entreprise de peinture décoration située à Roost-Warendin.

Sébastien s'est mis à son compte en 2009. Les artisans de qualité sont très demandés, pour répondre aux sollicitations plus nombreuses, Sébastien a embauché Jean-Jacques en 2017 pour l'épauler. "*Notre objectif est toujours de faire un travail de qualité pour que nos clients soient 100% satisfaits*".

Pour redonner une nouvelle jeunesse aux murs de votre intérieur, ou si vous venez de faire construire votre maison, Sébastien Fouquemberg mettra son savoir-faire à votre service. Ratissage des murs, peinture laque-mat, stuco, tadelackt marocain, enduit lissé… si ces termes ne vous disent rien, rassurez-vous, Sébastien connaît son sujet et vous expliquera tout. Pour tous ses chantiers, l'artisan utilise des peintures acryliques, notées "A+", qui certifient un niveau très faible d'émissions de substances volatiles dans l'air intérieur.

Et son domaine de compétence ne se limite pas à la peinture. La pose de plaque de placo, de bandes à joint ou encore de parquet sont aussi dans ses cordes ! Enfin, Sébastien peut aussi intervenir sur l'extérieur de la maison, pour la rénovation d'une façade par exemple, ou le décapage des boiseries. Là encore, le choix des peintures n'est pas anodin : des peintures micro-poreuses, qui laissent respirer le bois.

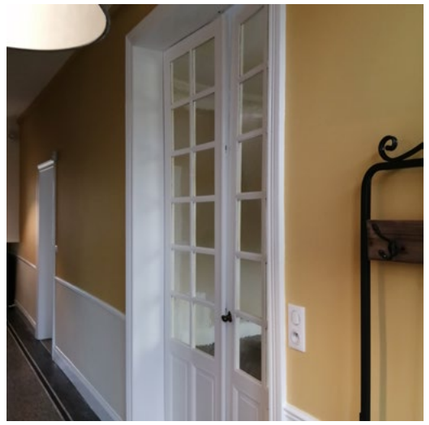

Il arrive même que l'on fasse appel à ses compétences pour des chantiers peu communs : "*Il y a quelques mois, on m'a confié la rénovation intégrale de la belle écluse de Douai, située près de la sous-préfecture*".

Contact :
s.fouquemberg@free.fr
06 78 26 36 42

ENTREPRISE

La Clé de Douai Immobilier

Karelle a les clés en main pour concrétiser votre projet immobilier.

L'immobilier n'a plus de secret pour Karelle Salomez. Après 12 années d'expérience du métier de négociatrice immobilier chez Sergic, elle se lance un nouveau défi et crée son agence "La Clé de Douai" en 2019. D'abord installée rue Deforest à Douai, Karelle décide, début 2020, de transférer l'agence à sa maison de Gœulzin, au 1 397 rue d'Oisy.

Vous cherchez à vendre votre maison ou votre appartement? Karelle peut vous aider. La jeune femme vous proposera une estimation gratuite de votre bien. Elle s'occupera de sa commercialisation sur différents sites spécialisés et surtout sur ses réseaux sociaux. Elle se mettra en quête d'acquéreurs potentiels et assurera les visites dans votre logement.

Vous projetez de changer d'air et avez envie de déménager ? Karelle a les clés pour vous aider. Elle vous accompagnera depuis la recherche de financement auprès de ses partenaires en courtage, jusqu'à la signature de l'acte authentique chez le notaire.

Ses points forts ? Le relationnel, la réactivité, le professionnalisme, sérieuse, efficace ! Titulaire de la carte professionnelle de transaction immobilière, Karelle est habilitée à rédiger le compromis de vente. Pas besoin de le faire rédiger par le notaire, ça fait gagner du temps ! explique la négociatrice. De plus, ma petite structure me permet de limiter les frais d'agence, et si vous me donner l'exclusivité de la vente de votre bien, j'offre les diagnostics obligatoires.

Autre volet de son métier : l'investissement immobilier. Spécialisée sur le Douaisis et l'Arleusis, Karelle peut aussi dénicher la perle rare sur les secteurs d'Arras, Cambrai, Lens et Valenciennes lorsqu'il s'agit d'immeubles de rapport (investissement immobilier). 40 % de ses clients sont des investisseurs.

La société de Karelle compte déja plus de 60 transactions depuis son ouverture. Si vous aussi, vous cherchez à investir dans la pierre, La clé de Douai Immobilier peut vous aider.

La Clé de Douai Immobilier
Karelle Salomez
1397 rue d'Oisy
07 69 22 05 22
karellimmo@gmail.com
www.douai-immobilier.fr

Vous êtes entrepreneur Gœulzinois et vous souhaitez apparaître dans une prochaine édition du journal municipal ? Contact : 06 24 36 40 96 - rmathieu@mairie-goeulzin.fr

COUP DE CŒUR

Des noces de Platine pour Raymonde, née a Gœulzin

Photo : Républicain Lorrain

Raymonde et son époux George ont fêté leur 70 ans de mariage.

La Mairie a récemment reçu une lettre en provenance de Verny, petite commune de Moselle. Dans ce village de 2 000 habitants résident Raymonde Descombas - Petit et son mari Georges. C'est Raymonde qui nous a écrit cette lettre afin de partager avec vous tous, chers gœulzinois, un fait que l'on peut qualifier de rarissime : le 10 novembre 2021, Raymonde et son mari ont fêté leurs noces de platine, soit 70 ans de mariage.

Pourquoi Raymonde a souhaité partager cette nouvelle avec vous ? C'est parce que notre village tient une place toute particulière dans son cœur. En effet, elle est née le 18 septembre 1930 à Gœulzin, rue du Marais. Fille de Marceau Petit (Gœulzinois né en 1906) et de Louise Morelle (Férinoise née en 1909). Ses grands-parents et arrière-grands-parents étaient nées à Gœulzin également. Raymonde a surement encore de lointains cousins habitant notre village ou ses environs.

Raymonde a connu l'exode, la 2e guerre mondiale. Son papa était militaire, officier de l'armée française et a connu plusieurs mutations. En 1949, la famille Petit s'installe dans l'Allier, et c'est ainsi que la native de Gœulzin rencontra Goerges. Ils se marièront le 10 novembre 1951 à Bourges. De cette union naitront Serge et Sophie, leurs deux enfants.

En 1976, après plusieurs mutations de Georges, militaire comme son beau-père, ils posent leurs valises à Verny, près de Metz. Ils y vivent depuis 45 ans.

Raymonde garde en mémoire ses racines à Gœulzin. Notre village restera pour elle le symbole de "la famille et des vacances". Nous félicitons chaleureusement Raymonde et Georges pour leur magnifique parcours de vie et leurs noces de Platine. Merci d'avoir partager avec nous cette belle histoire.

LES BRÈVES DU TUG

En route pour les J.O. 2024

L'école a reçu un kit Jeux Olympiques 2024 financé par l'Education Nationale. On y trouve de nombreux accessoires pour mettre en place des ateliers variés (course, balle aux prisonniers, atelier du béret, etc.). En complément, la Municipalité a financé l'achat un panier de Basket Ball, installé par le service technique de la Mairie.

LES BRÈVES DU TUG

Intramuros

Nous pouvons difficilement nous passer aujourd'hui d'outils numériques et digitaux pour communiquer dans nos communes rurales ! Nous disposons à Gœulzin d'une application totalement gratuite pour cela ; c'est la solution mobile Intramuros. Elle permet en outre d'envoyer des alertes aux abonnés (démarchages, enquêtes...) ou encore de mettre en place des outils simples de démocratie participative (sondages, signalement par des habitants).

Intramuros est disponible sur Iphone et sur les smartphones Android.

Frelons asiatiques, attention danger !

Arrivé en France en 2004, le frelon asiatique a commencé à s'installer dans le département Nord. La préfecture du Nord a mis en place un nouveau dispositif de surveillance du frelon asiatique en lien avec le groupe ornithologique et naturaliste du Nord (GON), et a procédé à la désignation de « référents frelon asiatique ».

En 2021, plusieurs nids dans le village ont été détruits par un spécialiste (coordonnées en mairie). Ce n'est qu'en cas d'urgence ou de danger immédiat pour vous qu'il convient de contacter les pompiers en faisant le 18. Ne pas en abuser s'il vous plait.

SÉNIORS

Un service de transport pour faire vos courses

Le transport se fait avec un véhicule adapté.

Parmi les nombreuses activités et services que propose le Centre socioculturel de l'Ostrevent et la Sensée (SIRA), plusieurs sont à destination des séniors. Il s'agit par exemple d'ateliers mémoire, de séances de gym douce ou de marches conviviales.

Afin de favoriser le bien vieillir des seniors en milieu rural, le Centre Socioculturel met en place des navettes collectives pour que les personnes de plus de 60 ans qui en ont besoin puissent aller faire leurs courses.
Une navette est proposée sur deux matinées par semaine, pour se rendre au supermarché Leclerc à Bugnicourt, les mercredis et vendredis matin.

Comment cela fonctionne-t-il ?
Il vous suffit d'être adhérent au SIRA (5€ par an) et de faire la demande de navette au moins 48 heures à l'avance.

L'agent du centre socioculturel en charge de ce transport passera vous prendre directement devant votre domicile à l'heure convenue et vous ramènera à l'issue de vos courses (1 heure maximum). Il pourra même vous aider pour charger et décharger vos packs d'eau par exemple. Ce service est proposé pour 3 euros l'aller / retour.

Informations et inscription :
03 27 89 51 74

JEUNESSE

Le projet culture et jeunesse du SIRA

Martin en plein enregistrement du conte "un monde en couleurs".

Des jeunes des communes de l'Arleusis, âgés de 11 à 17 ans ont durant deux années participé au programme "Culture & Jeunesse" du Centre socioculturel de l'Ostrevent et la Sensée (SIRA), en partenariat avec plusieurs associations.

L'égalité, la tolérance et le respect, la lutte contre le racisme et l'antisémitisme, la lutte contre la haine anti-LGBT), l'intergénérationnel ont été les thèmes qui ont animé ces ados tout au long de ces deux années.

Malgré un contexte compliqué marqué par la crise sanitaire et des périodes de confinement, Ils ont réussi à s'adapter à la situation et à réaliser de belles choses : rencontres avec des artistes (Philippe Moreau, chanteur du groupe Mauvaises Langues), réalisations de vidéos, écriture, enregistrement et interprétation de chansons, théâtre, etc.

Ce 23 février dernier, ces jeunes ont présenté deux projets : « *Un monde en couleurs* » et « *tous connectés* » à la salle des fêtes de Cantin.

« *Un monde en couleurs* » La source de la sensée a particulièrement attiré notre attention ! En effet il s'agit d'un conte dont Martin, notre jeune Gœulzinois, membre du Conseil Municipal des Jeunes et engagé dans l'association Jeun's Goeulz, est co-auteur !! Non seulement il a fallu inventer l'histoire mais aussi créer des personnages imaginaires, interpréter ce conte et même réaliser un livre audio. Le résultat est génial !!Bravo à Martin et à toute son équipe.

Pour découvrir ce conte : *lasourcedelasensee.fr*

ÉTAT CIVIL

Il nous a quitté

Mr Philippe LENAIN
décédé le 23 janvier 2022

Félicitations aux jeunes mariés

Céline ANTCZAK
Jérémy FOUQUET
le 19 mars 2022

Conférence : Jean-Claude Bulté

Le Cercle Historique du Val de Scarpe vous invite à assister à l'exposé sur le thème de :" La toponymie au Moyen Âge : l'évolution des paysages dans la vallée de la Scarpe inférieure" que fera l'historien et conférencier Jean-Claude Bulté. Cela vous semble compliqué ? Pas tant que cela. La toponymie est une discipline linguistique qui étudie les toponymes, c'est-à-dire les noms propres désignant un lieu. On s'intéresse donc ici à connaître l'origine et l'étymologie des noms des villages, lieux-dits, cours d'eau, leur ancienneté, leur signification, leur étymologie, leur évolution, etc.

Jeudi 14 avril 2022
19h30
Salle du Cadran solaire.

GŒULZIN

SALLE DU CADRAN SOLAIRE

MERCREDIS

22 JUIN / 24 AOÛT / 16 NOV.

14H-19H

dondesang.efs.sante.fr

0 800 109 900 Service & appel gratuits